

BAC

MODULO DIGITAL



El documento fuente se encuentra en
La Biblioteca Agropecuaria de Colombia

ELEMENTOS BIBLIOGRAFICOS

TITULO: La raza Pardo Suizo en Colombia

FUENTE: Agricultura de las Américas (Colombia), (Oct 1984), (no. 152)

p. 9-10

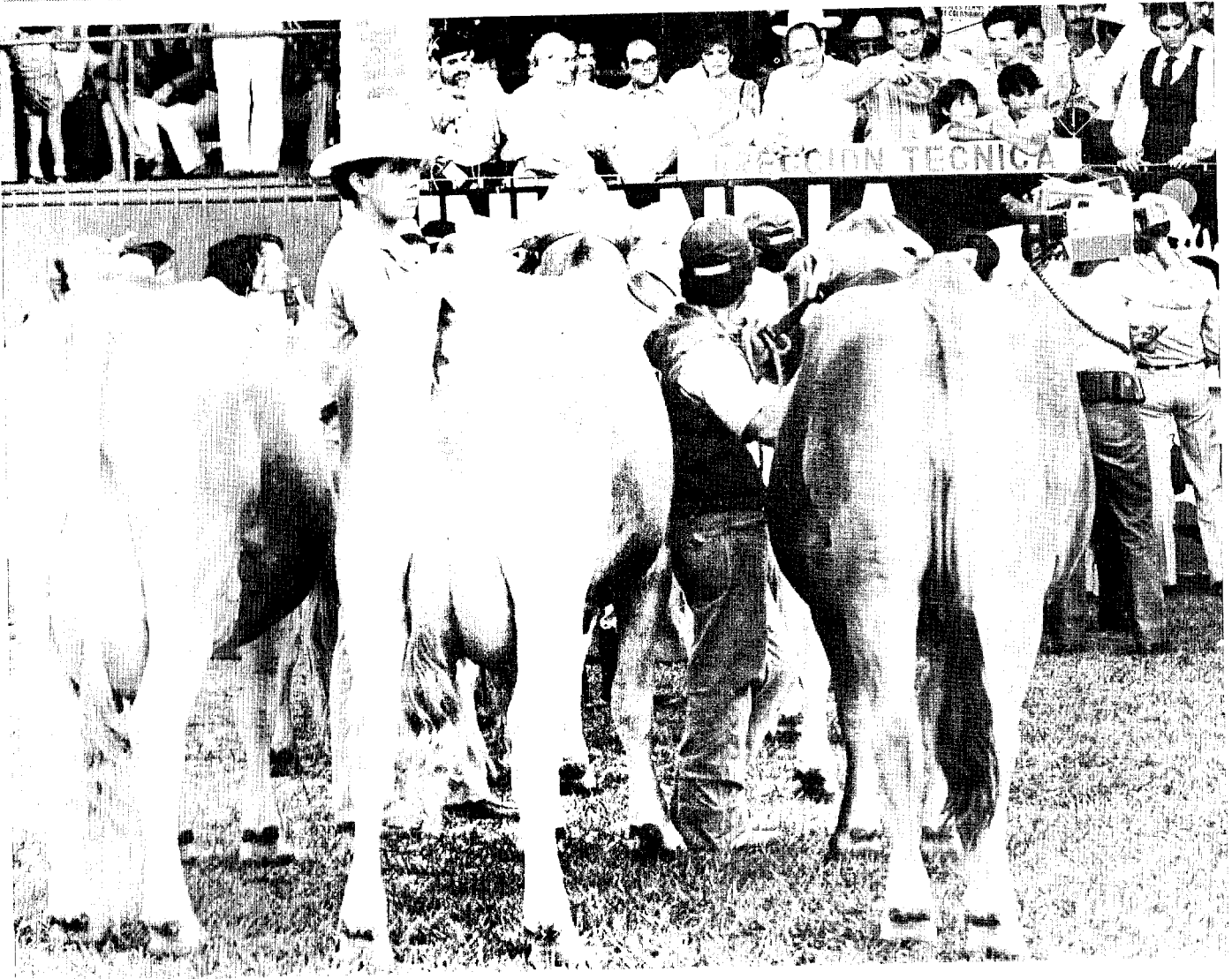

Los diferentes concursos y ferias ganaderas que se celebran en el país siempre otorgan especial importancia a la imponente raza europea Pardo Suizo, ya que sus ejemplares son excelentes en cualquier región del mundo, con campeonas que han sobrepasado expectativas de pesaje y producción lechera. En todos los certámenes donde se hace presente, se le considera de hecho, sobresaliente.

y profundo, que muestra gran capacidad respiratoria; barril bien soportado, largo y profundo, indicador de gran capacidad digestiva, cinchera de gran amplitud, sin depresión detrás de los codos o de la espalda; dorso bien fuerte y recto, columna vertebral bien definida, con separación entre las vértebras, lomo ancho, fuerte y nivelado, con la línea superior desde el lomo hasta la base de la cola, la cual se desprende suavemente entre los huesos de la punta de la nalga, con ligera prominencia entre éstos; cola larga, con mechón tupido y de color muy oscuro.

Ubre

Grande, larga, ancha y profunda, con pezones bien colocados y de tamaño conveniente, las venas mamarias y las fuentes de leche son prominentes y bien definidas, indicadoras de buena producción lechera.

Miembros

Están bien separados y aplomados, definidos y fuertes, piernas casi perpendiculares desde el corvejón

hasta el menudillo y rectas y separadas al verlas desde atrás; huesos finos pero fuertes; menudillos de largo mediano, fuertes y resortados, corvejones descarnados; pezuñas negras, cortas y bien redondeadas, con talón ancho y planta plana. Para el tipo ideal de las cinco razas lecheras se tomarían del Pardo Suizo los aplomos como patrón.

Piel

Fina y flexible, suave y elástica, cubierta de abundante pelo suave y fino.

Temperamento

El Pardo Suizo es dócil y no se excita fácilmente. Es de la raza más mansa de los bovinos domésticos. Obediente a la rutina diaria de la hacienda.

Leche

Está clasificada como blanca por su promedio de grasa butírométrica que es del 4 al 4.5% o más. De muy buena aceptación en el mercado y benéfica para la producción de queso y mantequilla.

SU ADAPTACION A COLOMBIA

El ganado Pardo Suizo que hoy tenemos en Colombia procede de los animales que se importaron de Suiza y de los Estados Unidos, del tipo lechero.

Los primeros ejemplares de esta raza son importados de Suiza el 20 de octubre de 1928, traídos por la Sociedad de Agricultores de Antioquia.

De Estados Unidos se hizo la primera importación oficial de ganado Pardo Suizo en 1940. El 13 de abril de ese año llegaron al puerto de Buenaventura 26 ejemplares, machos y hembras adquiridos en Winsconsin y Pensylvania para ser distribuidos entre los criadores.

Su adaptación al territorio colombiano fue gradual pero definitiva. Por algo se le llama "la raza lechera para todos los climas". Desde los primeros animales importados al país, especialmente a las regiones cálidas, infectadas de endo y exoparásitos, es la raza que mejor se ha adaptado dentro de las especializadas, motivo por el cual hoy tienen gran demanda para la producción de leche.

LA ASOCIACION

El 30 de octubre de 1945 fue creada la Asociación Colombiana de Criadores de Ganado Pardo Suizo, gracias a la labor del doctor Heliodoro Bonilla Guzmán y de 12 ganaderos optimistas, quienes en aquella fecha echa-

ron las bases para formar la entidad que hoy rige los destinos de la raza, recibiendo personería jurídica el 31 de enero de 1946.

La Asociación certifica la pureza de los animales inscritos y autentica los *pedigrees* extendidos, donde figuran la genealogía, los récords de producción y la clasificación por tipo de animal y de sus ascendientes en varias generaciones de los animales puros.

En los últimos dos años, la Asociación de Pardo Suizo prácticamente ha doblado su crecimiento, a la par del auge que mantiene la raza en el panorama ganadero y lechero del país.

En 1981 la Asociación recibió 67 socios nuevos, en 1982, 84 y en 1983, 110, lo cual quiere decir que el número de asociados pasa ya de 400. Pero este hecho del fortalecimiento de la entidad no sería suficiente si no agregáramos que se ha modernizado inusitadamente, colocándose a la altura de

las mejores organizaciones de ganado bovino del país. La presencia de la raza en los grandes certámenes nacionales ha sido sobresaliente. Los concursos lecheros en los grandes eventos del país colocan al ganado lechero de los trópicos Pardo Suizo en el primer lugar, ante la opinión nacional, de cifras de producción, con campeonas que han sobrepasado las 60 botellas diarias.

La raza Pardo Suizo ha estado proyectándose hacia los mercados internacionales. Otra tarea no menos significativa es la calificación del Pardo Suizo colombiano, con participación en las exposiciones más brillantes del país. El mestizo ha merecido grandes estímulos. En estos momentos, la raza está entre las de más demanda, de más prestigio en el país. Si hubiera ejemplares para satisfacer a quienes desean organizar hatos de la raza, éstos se triplicarían por año. Los remates han marcado pautas altísimas en los precios de ejemplares selectos ■

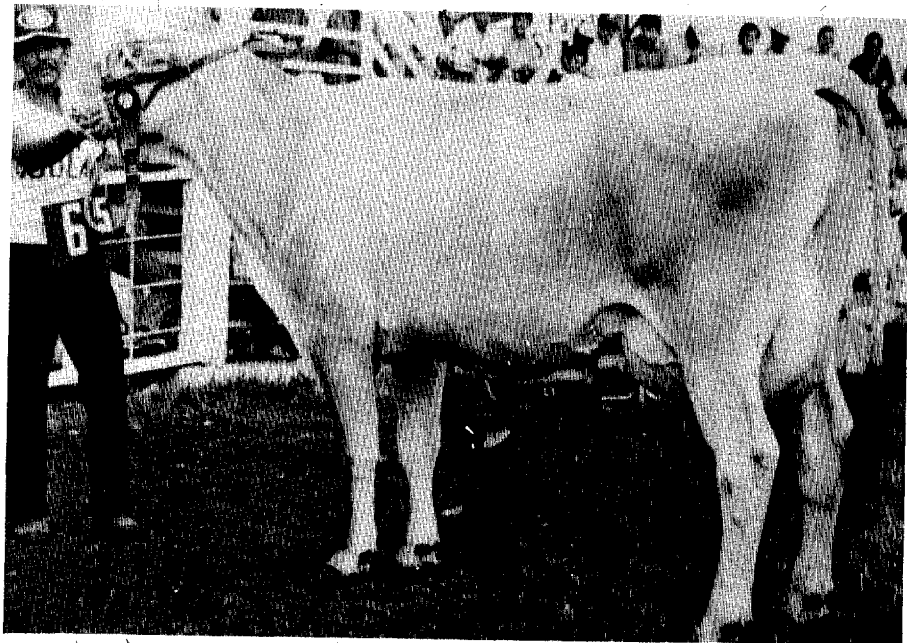

Este espectacular ejemplar corrobora lo expuesto en el artículo que dedicamos a la prestigiosa raza europea Pardo Suizo en Colombia. "La Rainbow Princess Polly" es su nombre, y entre los últimos honores obtenidos, fue Campeona Adulta y Gran Campeona en la Exposición de Valledupar en junio de este año, iguales títulos en la Exposición de Piedecuesta (Santander) y en la de Fundación (Magdalena) en julio. El triunfador animal es de propiedad de la Hacienda El Madrigal.